

平成27年度

# 決算報告書

(理事会・評議員会資料)

自 平成27年 4月 1日  
至 平成28年 3月31日

一般財団法人 東都大学野球連盟



## 審 議 事 項

	(頁)
I. 貸借対照表	5
II. 正味財産増減計算書	7
III. 財産目録	13
IV. 財務諸表に対する注記	15
V. 監査報告書	19



## 貸借対照表

平成28年3月31日

(単位:円)

科 目	当年度	前年度	増減
I 資産の部			
1 流動資産			
現金預金	139,481,565	0	139,481,565
未収入金	1,404,400	0	1,404,400
未収入債権	1,646	0	1,646
前渡金	48,895	0	48,895
前払費用	3,800,040	0	3,800,040
未収入金	579,520	0	579,520
未収収益	137,267	0	137,267
流動資産合計	145,453,333	0	145,453,333
2 固定資産			
(1)基本財産			
有価証券	41,000,000	0	41,000,000
預け金	667,364	0	667,364
基本財産合計	41,667,364	0	41,667,364
(2)その他固定資産			
車輜運搬具	155,883	0	155,883
什器備品	446,400	0	446,400
電話加入権	74,984	0	74,984
ソフトウェア	322,263	0	322,263
リサイクル負担金	12,570	0	12,570
保証金	480,000	0	480,000
その他固定資産合計	1,492,100	0	1,492,100
固定資産合計	43,159,464	0	43,159,464
資産合計	188,612,797	0	188,612,797
II 負債の部			
1 流動負債			
未払金	20,871	0	20,871
未払法人税等	70,000	0	70,000
預り金	312,711	0	312,711
流動負債合計	403,582	0	403,582
負債合計	403,582	0	403,582
III 正味財産の部			
1 指定正味財産	0	0	0
2 一般正味財産	188,209,215	0	188,209,215
(うち当期正味財産増加額)	188,209,215	0	188,209,215
正味財産合計	188,209,215	0	188,209,215
負債及び正味財産合計	188,612,797	0	188,612,797

## 貸借対照表(勘定式)

平成28年3月31日

(単位:円)

借方科目	金額	貸方科目	金額
I 資産の部		II 負債の部	
1 流動資産		1 流動負債	
現金預金	139,481,565	未払金	20,871
未収入金	1,404,400	未払法人税等	70,000
未収入債権	1,646	預り金	312,711
前渡金	48,895	流動負債合計	403,582
前払費用	3,800,040	負債合計	403,582
未収入金	579,520		
未収収益	137,267		
流動資産合計	145,453,333		
2 固定資産			
(1)基本財産			
有価証券	41,000,000		
預け金	667,364		
基本財産合計	41,667,364		
(2)その他固定資産			
車輦運搬具	155,883		
什器備品	446,400		
電話加入権	74,984		
ソフトウェア	322,263	III 正味財産の部	
リサイクル負担金	12,570	1 指定正味財産	0
保証金	480,000	2 一般正味財産	188,209,215
その他固定資産合計	1,492,100	(うち当期正味財産増減額)	188,209,215
固定資産合計	43,159,464	正味財産合計	188,209,215
資産合計	188,612,797	負債及び正味財産合計	188,612,797

## 正味財産増減計算書

平成27年4月1日から平成28年3月31日まで

一般会計

(単位:円)

科目	予算額	決算額	差異	内訳
I 一般正味財産増減の部				
1. 経常増減の部				
〔経常収益〕				
①入場券収入				
1・2部リーグ戦	42,000,000	43,580,500	1,580,500	
1部前売券	6,500,000	9,078,400	2,578,400	
2部・3部前売券	1,300,000	203,400	△ 1,096,600	
各部入替戦	5,050,000	5,753,000	703,000	
入替戦前売券	2,600,000	2,147,700	△ 452,300	
交流戦・交流戦前売り券	850,000	1,223,200	373,200	
国際親善試合	0	502,200	502,200	
入場券収入計	58,300,000	62,488,400	4,188,400	
②連盟維持費収入				
1部	3,000,000	2,980,000	△ 20,000	
2部	1,680,000	1,400,000	△ 280,000	
3部・4部	900,000	900,000	0	
連盟維持費収入計	5,580,000	5,280,000	△ 300,000	
③各校分担金収入				
1部	6,000,000	6,000,000	0	
2部	2,400,000	2,700,000	300,000	
3部・4部	1,800,000	1,800,000	0	
各校分担金収入計	10,200,000	10,500,000	300,000	
④特別賛助金収入				
神宮外苑	3,000,000	3,000,000	0	
特別入場証	1,000,000	1,105,000	105,000	パス券
特別協賛金収入計	4,000,000	4,105,000	105,000	
⑤協賛金収入				
ミニミニ協賛金	1,500,000	1,500,000	0	
八千代銀行協賛金	1,000,000	1,080,000	80,000	
協賛金収入計	2,500,000	2,580,000	80,000	
⑥各校分担金収入				
全日本会費	1,260,000	1,260,000	0	
各校分担金収入計	1,260,000	1,260,000	0	
⑦物販収入				
関連商品売上	0	37,799	37,799	オフィシャル商品他
物販収入計	0	37,799	37,799	
⑧寄附金収入				
寄附金収入	150,000,000	150,157,652	157,652	前団体からの繰入
寄附金収入計	150,000,000	150,157,652	157,652	
⑨雑収入				
受取利息	0	32,105	32,105	
有価証券利息	0	455,871	455,871	
雑収入	0	56,518	56,518	パス券(過年度分)他
雑収入計	0	544,494	544,494	
経常収益計(A)	231,840,000	236,953,345	5,113,345	

## 一般会計

(単位:円)

科目	予算額	決算額	差異	内訳
〔経常費用〕				
①リーグ戦運営費				
球場使用料	19,500,000	17,055,800	△ 2,444,200	6・11月支払
照明使用料	500,000	540,001	40,001	ナイター
球場整理員費	15,000,000	15,719,755	719,755	日本総業他
審判旅費交通費	5,500,000	5,680,566	180,566	審判委員交通費
試合ボール用具費	2,500,000	2,919,888	419,888	ボール用具類
記念品代	400,000	368,604	△ 31,396	記念品楯他
医療費・雑費	60,000	9,308	△ 50,692	
審判関係経費	2,500,000	3,305,986	805,986	弁当代
入場券印刷代	1,200,000	1,426,356	226,356	キヨタ印刷
リーグ戦運営費計	47,160,000	47,026,264	△ 133,736	
②事務局運営費				
給与手当・賞与	12,500,000	12,145,295	△ 354,705	事務局2名
社会保険料	1,600,000	1,752,304	152,304	
旅費交通費	400,000	523,179	123,179	
通信費	1,000,000	1,480,018	480,018	電話代他
交際費	600,000	260,000		慶弔費
		362,423	22,423	お中元・お歳暮他
減価償却費	400,000	312,233	△ 87,767	車両償却
賃借料	1,600,000	1,560,000	△ 40,000	事務所家賃
水道光熱費	150,000	120,141	△ 29,859	事務所電気水道
運賃	20,000	7,870	△ 12,130	送料
事務用品費	1,000,000	1,118,782	118,782	コピー機他
広告宣伝費	900,000	816,480	△ 83,520	ポスター
支払手数料	600,000	897,944	297,944	税理士報酬他
会議費	1,300,000	2,028,336	728,336	理事会他
ホームページ関係費	1,850,000	1,339,078	△ 510,922	ホームページ
消耗雑費	600,000	476,218	△ 123,782	
事務局運営費計	24,520,000	25,200,301	680,301	
③その他諸経費				
全日本大学連盟分担費	1,760,000	1,760,000	0	
野球規約書代	120,000	38,500	△ 81,500	
保険料	1,420,000	1,419,720	△ 280	損害賠償
消費税納付額等	0	0	0	
退職引当金繰入額	1,000,000	0	△ 1,000,000	
ソフトウェア償却	200,000	133,350	△ 66,650	
その他諸経費計	4,500,000	3,351,570	△ 1,148,430	
経常費用計(B)	76,180,000	75,578,135	△ 601,865	
当期経常増減額(A-B)	155,660,000	161,375,210	5,715,210	



## 一般会計

(単位:円)

科目	予算額	決算額	差異	内訳
2. 経常外増減の部				
(1) 経常外収益				
退職引当金取崩額	0	550,000	550,000	
経常外収益計	0	550,000	550,000	
(2) 経常外費用				
経常外費用計	0	0	0	
当期経常外増減額	0	550,000	550,000	
3. 他会計への繰出額				
一般財団法人設立特別会計への繰出額	6,600,000	6,600,000	0	
海外遠征事業特別会計への繰出額	30,000,000	30,000,000	0	
他会計への繰出額	36,600,000	36,600,000	0	
税引前当期一般正味財産増減額	119,060,000	125,325,210	6,265,210	
法人税・住民税及び事業税	0	168,476	168,476	
当期一般正味財産増減額	119,060,000	125,156,734	6,096,734	
一般正味財産期首残高 (設立時財産有高)	30,000,000	30,000,000	0	
一般正味財産期末残高	149,060,000	155,156,734	6,096,734	
II 指定正味財産増減の部				
当期指定正味財産増減額	0	0	0	
指定正味財産期首残高	0	0	0	
指定正味財産期末残高	0	0	0	
III 正味財産期末残高	149,060,000	155,156,734	6,096,734	

## 正味財産増減計算書

平成27年4月1日から平成28年3月31日まで

特別会計(海外遠征事業)

(単位:円)

科目	予算額	決算額	差異	内訳
<b>I 一般正味財産増減の部</b>				
<b>1. 経常増減の部</b>				
〔経常収益〕				
①海外遠征事業準備金	0	0	0	
②海外遠征事業負担金	0	0	0	
経常収益計(A)	0	0	0	
〔経常費用〕				
①海外遠征準備金(積立金)	30,000,000	0	△ 30,000,000	
②海外遠征費		0	0	
経常費用計(B)	30,000,000	0	△ 30,000,000	
当期経常増減額(A-B)	△ 30,000,000	0	30,000,000	
<b>2. 経常外増減の部</b>				
(1) 経常外収益				
経常外収益	0	0	0	
(2) 経常外費用				
経常外費用	0	0	0	
当期経常外増減額	0	0	0	
<b>3. 他会計からの繰入額</b>	30,000,000	30,000,000	0	
当期一般正味財産増減額	0	30,000,000	30,000,000	
一般正味財産期首残高	0	0	0	
一般正味財産期末残高	0	30,000,000	30,000,000	
<b>II 指定正味財産増減の部</b>				
当期指定正味財産増減額	0	0	0	
指定正味財産期首残高	0	0	0	
指定正味財産期末残高	0	0	0	
<b>III 正味財産期末残高</b>	0	30,000,000	30,000,000	

## 正味財産増減計算書

平成27年4月1日から平成28年3月31日まで

特別会計(一般財団法人設立準備費)

(単位:円)

科目	予算額	決算額	差異	内訳
<b>I 一般正味財産増減の部</b>				
<b>1. 経常増減の部</b>				
〔経常収益〕				
経常収益計(A)	0	0	0	
〔経常費用〕				
①会議費	2,000,000	896,712	△ 1,103,288	
②登記諸費用	100,000	264,790	164,790	
③司法書士報酬	500,000	148,328	△ 351,672	
④税理士報酬	800,000	0	△ 800,000	
⑤事務用品費	300,000	177,489	△ 122,511	
⑥審判ユニホーム新調費	2,000,000	1,837,000	△ 163,000	
⑦審判ストップウォッチ購入費	200,000	0	△ 200,000	
⑧2部優勝旗製作費	700,000	223,200	△ 476,800	支出額669,600円
経常費用計(B)	6,600,000	3,547,519	△ 3,052,481	
当期経常増減額(A-B)	△ 6,600,000	△ 3,547,519	3,052,481	
<b>2. 経常外増減の部</b>				
(1)経常外収益				
経常外収益	0	0	0	
(2)経常外費用				
経常外費用	0	0	0	
当期経常外増減額	0	0	0	
<b>3. 他会計からの繰入額</b>	6,600,000	6,600,000	0	
当期一般正味財産増減額	0	3,052,481	3,052,481	
一般正味財産期首残高	0	0	0	
一般正味財産期末残高	0	0	0	
<b>II 指定正味財産増減の部</b>				
当期指定正味財産増減額	0	0	0	
指定正味財産期首残高	0	0	0	
指定正味財産期末残高	0	0	0	
<b>III 正味財産期末残高</b>	0	3,052,481	3,052,481	

## 正味財産増減計算書総括表

平成27年4月1日から平成28年3月31日まで

(単位:円)

科目	一般会計	特別会計(海外遠征事業)	特別会計(設立準備)	内部取引消去	合計
I 一般正味財産増減の部					
1. 経常増減の部					
〔経常収益〕					
①入場券収入	62,488,400	0	0	0	62,488,400
②連盟維持費収入	5,280,000	0	0	0	5,280,000
③各校分担金収入	10,500,000	0	0	0	10,500,000
④特別賛助金収入	4,105,000	0	0	0	4,105,000
⑤協賛金収入	2,580,000	0	0	0	2,580,000
⑥各校分担金収入	1,260,000	0	0	0	1,260,000
⑦物販収入	37,799	0	0	0	37,799
⑧寄附金収入	150,157,652	0	0	0	150,157,652
⑨雑収入	544,494	0	0	0	544,494
経常収益計(A)	236,953,345	0	0	0	236,953,345
〔経常費用〕					
①リーグ戦運営費	47,026,264	0	0	0	47,026,264
②事務局運営費	25,200,301	0	0	0	25,200,301
③その他諸経費	3,351,570	0	0	0	3,351,570
④設立準備費用	0	0	3,547,519	0	3,547,519
⑤海外遠征準備金(積立金)	0	0	0	0	0
経常費用計(B)	75,578,135	0	3,547,519	0	79,125,654
当期経常増減額(A-B)	161,375,210	0	-3,547,519	0	157,827,691
2. 経常外増減の部					
(1)経常外収益					
経常外収益	550,000	0	0	0	550,000
(2)経常外費用					
経常外費用	0	0	0	0	0
当期経常外増減額	550,000	0	0	0	550,000
他会計からの繰入額	0	30,000,000	6,600,000	-36,600,000	0
他会計への繰出金	36,600,000	0	0	-36,600,000	0
税引前当期一般正味財産増減額	125,325,210	30,000,000	3,052,481	0	158,377,691
法人税・住民税及び事業税	168,476	0	0	0	168,476
当期一般正味財産増減額	125,156,734	30,000,000	3,052,481	0	158,209,215
一般正味財産期首残高	30,000,000	0	0	0	30,000,000
一般正味財産期末残高	155,156,734	30,000,000	3,052,481	0	188,209,215
II 指定正味財産増減の部					
当期指定正味財産増減額	0	0	0	0	0
指定正味財産期首残高	0	0	0	0	0
指定正味財産期末残高	0	0	0	0	0
III 正味財産期末残高	155,156,734	30,000,000	3,052,481	188,209,215	188,209,215

## 財 産 目 録

平成28年3月31日

(単位:円)

科目	金額	
I 資産の部		
1. 流動資産		
(1)現金預金		
①現金		
手元有高	305,552	
②普通預金		
三井住友銀行 渋谷駅前支店	46,713,870	
八千代銀行 青山通支店	42,174,464	
③定期預金		
八千代銀行 青山通支店	50,287,679	
小 計	139,481,565	
(2)未収入金		
別紙明細	1,404,400	
(3)未収入債権		
(株)ベースボール・マガジン社	1,646	
(4)前渡金		
近藤忠義税理士事務所	48,895	
(5)前払費用		
(株)保険代理店	1,419,720	
(株)ベアーズコーポレーション	91,800	
(株)西武ライオンズ	1,620,000	
清田印刷	668,520	
小 計	3,800,040	
(6)未収入金		
白鳥正志	579,520	
(7)未収収益		
国債利子	137,267	
流動資産合計		145,453,333
2. 固定資産		
(1)基本財産		
①有価証券		
野村証券 荻窪支店 (ソフトバンク(株) 無担保社債)	41,000,000	
②預け金		
野村証券 川崎支店	667,364	
基本財産合計	41,667,364	
(2)その他固定資産		
①車両運搬具		
ホンダFREED	155,883	
②什器備品		
2部優勝旗	446,400	
③電話加入権		
03-3409-5613	74,984	
④ソフトウェア		
共同通信データ連携システム	322,263	
⑤リサイクル負担金		
ホンダFREED	12,570	
⑥保証金		
(株)フージャースコーポレーション(事務所)	480,000	
その他固定資産合計	1,492,100	
固定資産合計		43,159,464
資産合計		188,612,797



## 財務諸表に対する注記

### 1. 重要な会計方針

#### (1) 有価証券の評価基準及び評価方法

満期保有目的の債券の評価方法は原価法によっている。

#### (2) 固定資産の減価償却の方法

有形固定資産のうち什器備品については法人税法の規定に基づく定率法により減価償却を実施している。

#### (3) リース取引の処理方法

リース物件の所有権が借主に移転すると認められるもの以外のファイナンス・リース取引については、通常の賃貸借取引に係わる方法に準じた会計処理によっている。

#### (4) 消費税の会計処理

消費税は税込方式により処理している。

### 2. 基本財産の増減及びその残高

科目	前期末残高	当期増加額	当期減少額	当期末残高
基本金有価証券	0	41,000,000	0	41,000,000
基本金預け金	0	667,364	0	667,364
基本財産合計	0	41,667,364	0	41,667,364

### 3. 固定資産の取得価額、減価償却累計額及び当期末残高

固定資産の取得価額、減価償却累計額及び当期末残高は、次のとおりである。

科目	取得価額	減価償却累計額	当期末残高
車 輛 運 搬 具	468,116	312,233	155,883
什 器 備 品	669,600	223,200	446,400
合 計	1,137,716	535,433	602,283

### 4. 満期保有目的の債券の内訳並びに帳簿価額、時価

科目	買付年月	償還年月	帳簿価額	期末参考時価(※)
第36回ソフトバンク㈱無担保社債	平成24年10月	平成28年6月	31,000,000	31,023,529
第45回ソフトバンク㈱無担保社債	平成26年5月	平成30年6月	10,000,000	10,114,280
合 計			41,000,000	41,137,809

(※) 第36回ソフトバンク㈱無担保社債 期末参考時価@100.0759円(野村証券㈱残高明細より)

(※) 第45回ソフトバンク㈱無担保社債 期末参考時価@101.1428円(野村証券㈱残高明細より)

### 5. 後発事象

該当事項はありません。

### 6. 重要な後発事象

該当事項はありません。

【別 紙】

## 平成27年度 未収入金の明細

(単位:円)

	前期繰越	各校分担金	連盟維持費	全日本会費	ボール代	前売入場券	合計
中央大学	0	0	0	0	0	0	0
青学大学	0	0	0	0	0	0	0
日本大学	0	0	0	0	0	0	0
駒澤大学	0	0	0	0	0	28,600	28,600
亜細亜大学	0	0	0	0	0	1,195,800	1,195,800
東洋大学	0	0	0	60,000	0	0	60,000
専修大学	0	0	0	0	0	0	0
国土館大学	0	0	0	0	0	0	0
國學院大	0	0	0	0	0	0	0
東農大	0	0	0	0	0	0	0
立正大学	0	0	0	0	0	0	0
拓殖大学	0	0	0	0	0	0	0
順天堂大	0	0	0	0	0	0	0
大正大学	0	0	0	60,000	0	0	60,000
学習院大	0	0	0	0	0	0	0
上智大学	0	0	0	0	0	0	0
東京工大	0	0	0	0	0	0	0
芝浦工大	0	0	0	0	0	0	0
一橋大学	0	0	0	0	0	0	0
東京都市大	0	0	0	0	0	0	0
成蹊大学	0	0	0	60,000	0	0	60,000
合計	0	0	0	180,000	0	1,224,400	1,404,400

(平成28年3月31日現在)



## 平成27年 年間入場券売上

<b>【1部リーグ】</b>					(単位:円)
(春季)	一般券	@ 1,300	×	11,639 枚	= 15,130,700
	学生券	@ 600	×	1,535 枚	= 921,000
	シニア券	@ 1,000	×	7,974 枚	= 7,974,000
					24,025,700
(秋季)	一般券	@ 1,300	×	8,391 枚	= 10,908,300
	学生券	@ 600	×	1,573 枚	= 943,800
	シニア券	@ 1,000	×	7,216 枚	= 7,216,000
					19,068,100
					(合計) 43,093,800
<b>【2部リーグ】</b>					(単位:円)
(春季)	一般券	@ 1,300	×	181 枚	= 235,300
	学生券	@ 600	×	32 枚	= 19,200
	シニア券	@ 1,000	×	47 枚	= 47,000
					301,500
(秋季)	一般券	@ 1,300	×	92 枚	= 119,600
	学生券	@ 600	×	36 枚	= 21,600
	シニア券	@ 1,000	×	44 枚	= 44,000
					185,200
					(合計) 486,700
<b>【各部入替戦】</b>					(単位:円)
(春季)	一般券	@ 1,300	×	1,335 枚	= 1,735,500
	学生券	@ 600	×	273 枚	= 163,800
	シニア券	@ 1,000	×	674 枚	= 674,000
					2,573,300
(秋季)	一般券	@ 800	×	3,434 枚	= 2,747,200
	学生券	@ 500	×	865 枚	= 432,500
					3,179,700
					(合計) 5,753,000
<b>【国際親善試合】</b>					(単位:円)
(秋季)	一般券	@ 1,300	×	306 枚	= 397,800
	学生券	@ 600	×	49 枚	= 29,400
	シニア券	@ 1,000	×	75 枚	= 75,000
					502,200
					(合計) 502,200
<b>【交流戦】</b>					(単位:円)
(秋季)	一般券	@ 1,300	×	721 枚	= 937,300
	学生券	@ 600	×	186 枚	= 111,600
	シニア券	@ 1,000	×	150 枚	= 150,000
					1,198,900
					(合計) 1,198,900
<b>【1部・前売券】</b>					(単位:円)
(春秋)	一般券	@ 1,100	×	6,449 枚	= 7,093,900
	学生券	@ 500	×	3,969 枚	= 1,984,500
					9,078,400
					(合計) 9,078,400
<b>【2部・前売券】</b>					(単位:円)
(春秋)	一般券	@ 1,100	×	169 枚	= 185,900
	学生券	@ 500	×	35 枚	= 17,500
					203,400
					(合計) 203,400
<b>【入替戦・前売券】</b>					(単位:円)
(春秋)	一般券	@ 1,100	×	773 枚	= 850,300
	一般券	@ 800	×	923 枚	= 738,400
	学生券	@ 500	×	1,118 枚	= 559,000
					2,147,700
					(合計) 2,147,700
<b>【交流戦・前売券】</b>					(単位:円)
(春秋)	一般券	@ 1,100	×	18 枚	= 19,800
	学生券	@ 500	×	9 枚	= 4,500
					24,300
					(合計) 24,300

<b>【総計】</b>	リーグ戦・入替戦	(春季)	26,900,500
	リーグ戦・入替戦	(秋季)	22,433,000
	国際親善試合・交流戦		1,701,100
	すべての前売り券		11,453,800
	<b>TOTAL</b>		<b>62,488,400</b>



## 監 査 報 告 書

一般財団法人東都大学野球連盟

理事長 本郷 茂 殿

一般財団法人東都大学野球連盟

監事 大島正克 監事 森本 静 

私たちは、平成27年4月1日から、平成28年3月31日までの平成27年度における会計及び業務の  
 期末監査を行い、次の通り報告する。

## 1. 監査の方法の概要

- (1) 会計監査については、平成27年度(自 平成27年4月1日、至 平成28年3月31日)財務諸表(正味財産増減計算書、貸借対照表、財産目録及び附属明細書)について我が国において一般に公正妥当と認められる公益法人会計の基準に準拠して一般財団法人東都大学野球連盟の平成27年度の収支及び正味財産増減の状況並びに同年度末日現在の財政状態を適正に表示しているかどうかについて監査を行った。
- (2) 業務監査については、理事会及び評議員会に出席し、理事から業務の報告を聴取し、関係書類の閲覧など、必要と思われる監査手続きを用いて、業務執行の妥当性を検討した。

## 2. 監査意見

- (1) 正味財産増減計算書、貸借対照表、財産目録及び附属明細書は、当連盟の収支状況及び財政状態を正しく示しているものと認める。
- (2) 理事の職務執行に関する不正の行為、又は法令もしくは定款に違反する重大な事実はないと認める。

以 上

11/10

150-0002

0030035#

東京都 渋谷区 渋谷 2-6-6 フェル青山 304

一般財団法人 東都大学野球連盟 様

預金残高証明書

平成 28年 3月 31日現在の貴方ご名義の  
下記科目の預金残高、貴方よりお預かりの下記科目の  
代金取立手形残高に相違ないことを証明いたします。

平成 28年 4月 1日

株式会社 三井住友銀行

渋谷駅前 支店

電話 03-3463-7112



科 目	口座番号	金 額 (円) (内未決済他手による入金額)	満 期 日			備 考	期 間 年 月 日
			年	月	日		
普通預金	4701435	*46,713,870 *0					
		以下余白					

この証明書は上記預金に対する旧保険定状況や差押命令の送達状況等を証明するものではありません。  
金額に訂正があるものは無効です。取立手形は満期日現在、資金化されていません。(備考欄：#手形支払期日の入金指定科目)

残高証明書



一般財団法人 東都大学野球連盟様 お客様番号 014659-00-2 発行日 28. 4.15

株式会社 八千代銀行

取扱店 青川  
(発行店) 横浜

貴方様(貴社)名義の勘定残高は下記の通り相違ないことを証明いたします

年月日  
28. 3.31 現在

合計金額 八千代  
高田  
支 ★92,462,143 八千代  
高田  
支 円

内		訳	
科目	口数	残高(円)	摘要
普通預金	1	*42,174,464	*0
定期預金	4	*50,287,679	*0
		===== 以下余白 =====	

- 摘要欄の数字は残高に含まれている未決済他店券の金額を表します。
- 金額は訂正いたしません。

ページNO. 1



野村證券株式会社

証券取引残高等証明書

口座名 一般財団法人 東亜大学野球連盟 株 11  
 所在地 東京都渋谷区  
 渋谷2丁目  
 6-6 トエル青山304

お客様の口座番号 N35-1847359- 157

2016年 3月31日現在における上記口座の金銭・証券等の残高明細は  
 下記のとおりであることを証明致します。

お預り残高等の明細

【お預り金等の残高】		株	債	金
お預り金			667,364円	
【国内公社債等の残高】 ●評価は額面100円当りで表示しております				
第36回 ソフトバンクグループ株式会社 前払保社債 [9984.36]	31,000 千円			100,0759円 振替債
第45回 ソフトバンクグループ株式会社 前払保社債 [9984.45]	10,000 千円			101,1428円 振替債

以上

/ N35 000000 0036878 0001/0001 411-2-P00038183  
 (法人残高証明書)

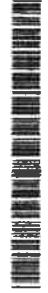

201603312400STWTLZBK204RN3501847759035



